



**COMUNE
DI
COMELICO SUPERIORE**

Provincia di Belluno

REGOLAMENTO DI POLIZIA RURALE

Approvato con delibera di C.C. n. 31 del 31/07/2017

INDICE:

CAPO 1,- NORME DI CARATTERE GENERALE

Art. 1 - Servizio di polizia rurale

CAPO II- NORME RELATIVE AL RISPETTO DEI BENI PRIVATI, COMUNALI E DEMANIALI

- Art. 2 - Esercizio del diritto di passaggio
- Art. 3 - Sosta degli automezzi e mezzi da campeggio
- Art. 4 - Esercizio della caccia e della pesca
- Art. 5 - Viabilità silvo-pastorale
- Art. 6 - Divieto di transito nel periodo invernale
- Art. 7 - Trasporti pesanti - garanzie
- Art. 8 - Manifestazioni sportive a carattere temporaneo
- Art. 9 - Divieti e tutele per l'accensione dei fuochi

CAPO III- NORME RELATIVE AL PASCOLO ED ALLA CONDUZIONE DEGLI ANIMALI

- Art. 10 - Norme generali
- Art. 11 - Pascolo sulla proprietà altrui
- Art. 12 - Conduzione del bestiame in transito
- Art. 13 - Recinzioni con filo spinato
- Art. 14 - Obblighi di condotta per i proprietari di cani.
- Art. 15 - Passaggio e stazionamento di greggi in transumanza

CAPO IV- STRADE ED ACQUE

- Art. 16 - Integrità delle aree e dei fossi stradali
- Art. 17 - Transito con mezzi particolari o pesanti e occupazione di aree pubbliche
- Art. 18 - Lavorazione dei terreni prospicienti le strade pubbliche
- Art. 19 - Impianto di alberi e siepi
- Art. 20 - Integrità degli alvei
- Art. 21 - Canali naturali o artificiali
- Art. 22 - Rispetto delle acque pubbliche
- Art. 23 - Rispetto delle prese d'acqua per pubblica utilità

CAPO V- NORME PER LA SALVAGUARDIA DEL BESTIAME E DELLE PIANTE DA MALATTIE E/O PARASSITI

- Art. 24 - Istruzioni di carattere generale
- Art. 25 - Sostanze venefiche e lotta biologica

CAPO VI- NORME RELATIVE AL PUBBLICO DECORO

- Art. 26 - Norme sullo sfalcio dei terreni tenuti a prato
- Art. 27 - Fabbricati rurali e concimaie
- Art. 28 - Concimazioni dei prati
- Art. 29 - Pulizia delle strade

CAPO VII- NORME PER LA TUTELA DELLA FAUNA INFERIORE, DISCIPLINA DELLA RACCOLTA DEI FUNGHI E DEI FRUTTI SPONTANEI DEL BOSCO E DEL SOTTOBOSCO

- Art. 30 - Norme per la tutela della fauna inferiore e della flora
- Art. 31 - Raccolta dei funghi

Art. 32- Commercializzazione dei funghi
Art. 33 -Raccolta del frutti del sottobosco
Art. 34- Selvaggioni e semi forestali

CAPO VIII- NORME PER L'INERBAMENTO E/O IL CESPUGLIAMENTO

Art. 35 - Sistemazione dei terreni assoggettati a sbancamento e movimento
Art. 36 - Domanda per l'esecuzione di opere di restaurazione ambientale e documentazione relativa
Art. 37 - Cure colturali successive

CAPO IX- TUTELA DELL'APICOLTURA

Art. 38 - Collocazione delle arnie
Art. 39 - Autorizzazione
Art. 40 - Prescrizioni sanitarie

CAPO X- NORME DI PROCEDURA.

Art 41 - Norme di procedura
Art. 42 - Sanzioni pecuniarie
Art. 43 - Sanzioni accessorie
Art 44 - Entrata In vigore
Art. 45 - Abrogazioni

CAPO I
NORME DI CARATTERE GENERALE

Art. 1
Servizio di polizia rurale

Il servizio di Polizia Rurale ha lo scopo di assicurare nel territorio del Comune di Comelico Superiore la regolare applicazione delle leggi, regolamenti e di ogni altra disposizione promulgati dallo Stato, dagli Enti Locali, Provinciali e Regionali e di integrarle, in relazione alle esigenze ed alle consuetudini locali, a tutela dei pubblici interessi nel campo agro-silvo-pastorale, delle acque pubbliche e della vita sociale In genere.

Il servizio viene svolto, per quanto di competenza, dalla Polizia locale e da tutti gli ufficiali ed agenti di Polizia Amministrativa e Giudiziaria.

CAPO II
NORME RELATIVE AL RISPETTO DEI
BENI PRIVATI, COMUNALI E DEMANIALI

Art. 2
Esercizio del diritto di passaggio

L'accesso e l'attraversamento dei fondi di proprietà altrui, anche se incolti e non muniti dei recinti o dei ripari, è regolamentato dalle leggi vigenti in materia di proprietà.

Gli aventi diritto al passaggio sui fondi di proprietà pubblica, per legge o per servitù o in forza di un permesso, devono evitare con ogni cura di provocare danni alle colture, alle piante, alle siepi ed a qualunque altra parte del fondo stesso.

Il proprietario o conduttore di un fondo che intenda vietare sullo stesso l'esercizio dell'attività venatoria deve inoltrare, entro trenta giorni dalla pubblicazione del piano faunistico - venatorio, al Presidente della Giunta Regionale richiesta motivata.

La richiesta è accolta se non ostacola l'attuazione della pianificazione faunistico - venatoria di cui all'articolo 10 della L.157/92.

È altresì accolta, in casi specificatamente individuati con norme regionali, quando l'attività venatoria sia in contrasto con l'esigenza di salvaguardia di colture agricole specializzate nonché di produzioni agricole condotte con sistemi sperimentali o a fine di ricerca scientifica, ovvero quando sia motivo di danno o di disturbo ad attività di rilevante interesse economico, sociale o ambientale. Il divieto è reso noto mediante l'apposizione di tabelle, esenti da tasse, a cura del proprietario o conduttore del fondo, le quali delimitino in maniera chiara e visibile il perimetro dell'area interessata.

L'esercizio venatorio è vietato a chiunque nei fondi chiusi da muro o da rete metallica o da altra effettiva chiusura, di altezza non inferiore a metri 1,20, o da corsi o specchi d'acqua perenni il cui letto abbia la profondità di almeno metri 1,50 e la larghezza di almeno 3 metri.

Art. 3
Sosta degli automezzi e mezzi da campeggio

Sulle aree pubbliche di tutto il territorio del Comune, al di fuori di quelle aree allo scopo destinate, regolarmente segnalate ed autorizzate, è sempre vietata la sosta ai fini del campeggio di autocaravan e caravan, nonché l'Impianto di tende o simili.

Invece tollerato l'Impianto di bivacchi di fortuna nelle aree montane fuori dai centri abitati, per un periodo non superiore alle 48 ore.

Sono esclusi dal divieto i campeggi con tende o caravan a fini sociali e/o istituzionali previsti e/o consentiti da leggi o regolamenti diversi.

Art. 4

Esercizio della caccia e della pesca

L'esercizio della caccia e della pesca sui fondi altrui è regolamentato dalle leggi vigenti in materia, dai regolamenti attuativi e dalle limitazioni eventualmente poste dai proprietari dei fondi stessi a norma delle vigenti disposizioni.

Art. 5

Viabilità silvo-pastorale

Ai sensi della L.R. 31 marzo 1992 n. 14 e s.m.i. la circolazione sulle strade silvo-pastorali di cui all'elenco dell'art. 3 e sulle aree ivi assimilate come definite dalla legge, è vietata al pubblico transito ed è regolamentata agli aventi diritto, secondo la legge medesima. I mezzi, fatta eccezione per quelli adibiti a servizi e compiti istituzionali, ovvero con livrea di Enti o Istituzioni della Pubblica Amministrazione, devono avere preventiva autorizzazione comunale indicata da specifico contrassegno che deve essere visibile dall'esterno del veicolo.

Ai soggetti che hanno i requisiti di cui all'art. 4 comma I, della L.R. 14/1992 il Comune rilascia un contrassegno su modello approvato con delibera di giunta regionale n. 341 del 6 marzo 2012, sul quale saranno indicati il tipo di veicolo, il numero di targa e l'identificazione delle strade autorizzate al transito con eventuali prescrizioni.

Il contrassegno rilasciato può essere a carattere permanente o temporaneo (in questo caso verrà indicato il periodo di validità). In ogni caso, la circolazione dei veicoli a motore - laddove si tratti di mezzi dei proprietari dei fondi, degli affittuari e del locatari di immobili situati nel territorio servito dalla strada silvo-pastorale, nonché di chi debba transitarvi per motivi professionali - è limitata al tratto più breve di strada silvo-pastorale necessario a raggiungere gli immobili suindicati.

I contrassegni sono numerati e registrati in apposito registro.

I soggetti di cui al successivo articolo 7, commi 1 e 2, che devono transitare, per motivi professionali e commerciali, dai quali deriva il trasporto di legnami ed altri materiali, anche se coincidenti con i soggetti di cui all'articolo 4 bis della l.r. 14/1992, sono obbligati a richiedere il rilascio di apposito contrassegno temporaneo, sul quale verrà apposta la dicitura, sempre sul medesimo modello approvato con delibera di giunta regionale n. 341 del 6 marzo 2012, "per i trasporti pesanti". Il rilascio del contrassegno, avverrà in tali ipotesi, previa indicazione, sul contrassegno stesso, del tragitto e del tempo necessario ad effettuare le operazioni di trasporto del materiale.

In questo caso, il rilascio del contrassegno, in conformità con quanto previsto dall'articolo 4 della L.R. 14/1992, potrà essere rilasciato a titolo oneroso, sulla base di un importo da definire con apposita delibera di Giunta Comunale, calcolato sulla base dei metri cubi di materiale da trasportare.

Nelle ipotesi di cui ai commi 5 e 6, inoltre, il soggetto titolare è obbligato a portare con sé, nonché ad esibirla in caso di controllo, oltre all'apposito contrassegno, anche la ricevuta del versamento effettuato per il rilascio del contrassegno stesso.

Gli oneri da versare per il rilascio del contrassegno verranno calcolati sulla base della quantità dichiarata di materiale da trasportare, al momento della richiesta di autorizzazione di cui all'articolo 7, fatto salvo conguaglio da versare all'esito della misurazione del materiale effettivamente trasportato che dovrà essere comunicata all'Ufficio Tecnico del Comune di Comelico Superiore al termine delle operazioni di trasporto/esbosco.

Art. 6

Divieto di transito nel periodo invernale

Le strade silvo-pastorali, durante il periodo invernale con il piano innevato o ghiacciato, sono inibite al transito dei veicoli con apposita ordinanza del Responsabile dell'Ufficio Tecnico, salvo motivate deroghe disposte dallo stesso Responsabile anche con atto separato. La predetta ordinanza di inibizione verrà revocata durante la primavera, tenuto conto delle condizioni climatiche e dell'effettivo assestamento del fondo stradale, onde evitare il suo

danneggiamento.

Analogo divieto può essere disposto anche in altri periodi dell'anno quando, a causa di precipitazioni atmosferiche particolarmente intense o prolungate, il fondo stradale risulta fragile al passaggio dei veicoli.

In ogni caso, è fatto divieto di transitare sulle strade oggetto dell'ordinanza di cui al comma 1 durante il periodo del disgelo.

Durante il periodo invernale quando vige il divieto di transito per i veicoli, è altresì vietato eseguire operazioni di sgombero neve sulle strade medesime.

Ai trasgressori sarà applicata la sanzione amministrativa pecuniaria di €. 500,00, in deroga all'art.42, e la sanzione accessoria del ripristino dei luoghi.

Art. 7

Trasporti pesanti - garanzie

Nelle aree silvo-pastorali sia con esclusiva funzione forestale (art. 3 L.R. 14/92) che di interesse forestale (art. 6 L.R. 14/92), al fine di prevenire deterioramenti o alterazioni della carreggiata stradale, della sua pavimentazione in seguito all'esbosco di ingenti quantitativi di legname o per lavori edilizi dovrà essere preventivamente richiesto al Comune il rilascio dell'apposito contrassegno di cui all'articolo 5, commi 5 e 6, indicando, oltre ai dati del richiedente e/o ditta:

1. Il lavoro da eseguire
2. la data di inizio dei lavori e la sua durata;
3. i tratti di viabilità interessati;
4. i mezzi utilizzati per il trasporto ed la loro massa a pieno carico;
5. i metri cubi da esboscare.

Il Comune, nel caso in cui il richiedente sia una ditta boschiva o un soggetto privato che deve trasportare sulla strada masse legnose o altri materiali superiori a 30 mc o comunque a 24 tonnellate in totale, chiede, a seconda della quantità trasportata, della lunghezza del percorso e del tipo di autocarro usato, la presentazione di un deposito cauzionale e/o di una polizza fideiussoria a copertura di eventuali danni causati alla strada ed alle infrastrutture che verrà determinato dalla Giunta Comunale. In ogni caso, qualora il danno provocato sia di ammontare superiore all'importo della cauzione versata, dovrà essere risarcito il danno nella sua interezza.

Analogo procedimento sarà necessario osservare da parte di ditte o privati che debbano eseguire lavori edilizi che implicino il transito di veicoli pesanti lungo le strade in argomento.

Nel caso di trasporti pesanti sulle strade silvo-pastorali non verranno rilasciati permessi di transito in contemporanea a due o più richiedenti, a meno che non presentino richiesta congiunta al comune impegnandosi all'eventuale ripristino di danni causati.

Prima di utilizzare la strada la ditta titolare del permesso di transito dovrà chiedere al Responsabile dell'ufficio tecnico comunale il sopralluogo per la verifica dello stato dei luoghi da ripetere a transito ultimato al fine della valutazione degli eventuali danni cagionati al piano viabile onde procedere, se del caso, all'ordine di ripristino dello stato dei luoghi.

La cauzione sarà restituita al termine di ciascun utilizzo previo rilascio di nulla osta da parte dei competenti Uffici comunali, che accerteranno lo stato dei luoghi.

Durante i trasporti, dovranno essere comunque rispettati gli eventuali limiti (portata, velocità ecc) imposti dall'Autorità comunale.

Il deposito di tronchi provenienti dai lotti boschivi deve essere effettuato in località adeguate avendo riguardo della sicurezza del cantiere. L'area dovrà risultare idonea alle operazioni di carico e scarico senza costituire intralcio alla viabilità. Non è consentita la fermata dei mezzi d'opera sulla carreggiata stradale, fatto salvo che per le operazioni di carico e scarico, limitatamente al tempo strettamente necessario per effettuare le stesse operazioni.

Tali depositi, se effettuati sul terreno costituente bene del patrimonio comunale, dovranno essere preventivamente autorizzati, ed al termine delle operazioni è fatto obbligo alla ditta di pulire e rimuovere tutte le scorie dall'area.

Art. 8

Manifestazioni sportive a carattere temporaneo

Al fine di garantire la salvaguardia delle strade pubbliche, le manifestazioni sportive di ogni genere, competitive o non competitive, che si svolgono sui percorsi sterrati, sulle strade vicinali silvopastorali o altre strade individuate dal Codice della Strada devono essere preventivamente autorizzate.

In occasione di manifestazioni sportive o di altro genere, ogni posizionamento di cartelli pubblicitari o direzionali, ove ritenuto necessario o utile, fatte salve le specifiche norme di legge o regolamentari, è soggetto a nulla-osta del Comune, la cui richiesta di rilascio deve essere accompagnata da un elenco delle attrezzature e dei manufatti (o di quanto altro) dei quali eventualmente l'organizzazione intende servirsi quale supporto.

E' fatto obbligo agli organizzatori di rimuovere ogni cartello o indicazione esposta, al termine della manifestazione, e comunque entro le 48 ore successive, provvedendo contestualmente al ripristino delle parti eventualmente danneggiate a seguito delle operazioni condotte (di aiuole, prati, alberi, ganci, morsetti o altro).

In caso di mancata rimozione entro il termine indicato al comma precedente, il Comune provvederà direttamente, con addebito dei costi e/o delle spese sostenute o dell'entità dei danni procurati, ai trasgressori.

Art. 9

Divieti e tutele per l'accensione dei fuochi

In riferimento alla Legge 950/1967 e alla Legge 353/2000 nonché alle prescrizioni di massima di Polizia Forestale, è vietato a chiunque accendere fuochi finalizzati ad effettuare il "barbecue" (o per altre attività relative alla cottura dei cibi) all'aperto nei boschi o ad una distanza minore di mt.100 dai medesimi.

In ogni caso dovranno essere adottate tutte le misure necessarie a prevenire danni da incendi al territorio; il focolare, che dovrà essere fisicamente vincolato e circoscritto, va tenuto costantemente sorvegliato fino al suo completo spegnimento sotto la diretta responsabilità di chi lo ha acceso.

L'abbruciamento di materiale agricolo o forestale naturale, anche derivante da verde pubblico o privato è possibile nei limiti di quanto previsto dagli articoli 256 bis e 162, comma VI bis, del D. Lgs. 152/2006 e ss.mm.e ii.

E' comunque assolutamente vietato accendere fuochi in qualsiasi luogo all'aperto nei periodi di prolungata siccità in cui vige l'ordinanza prefettizia di "MASSIMA PERICOLOSITÀ PER GLI INCENDI BOSCHIVI".

E' vietato bruciare ovunque all'aperto rifiuti, materiale plastico, pneumatici, vernici o altri materiali. E' altresì vietato bruciare all'aperto materiale riciclabile o altro materiale che sia possibile conferire nei cassonetti di raccolta, anche differenziata, di rifiuti solidi urbani.

In caso di incendio, in ambito rurale ed urbano, i proprietari di case adiacenti al luogo dello stesso devono consentire l'uso di quanto occorre e permettere l'accesso in ogni zona agli addetti all'opera di spegnimento e di isolamento del fuoco .

CAPO III

NORME RELATIVE AL PASCOLO ED ALLA CONDUZIONE DEGLI ANIMALI

Art. 10

Norme generali

Per l'esercizio del pascolo, nei terreni ad esso destinati, debbono osservarsi le norme contenute dalle vigenti prescrizioni di massima e di Polizia Forestale, le cui penalità sono quelle contemplate dalla legge 9.10.1967, n. 950 (CR. 13.9.1978 n. 52 art. 5- Prvv. Cons. Reg. del 18.2.1980).

Art. 11 Pascolo

I bestiame al pascolo deve essere guidato e custodito da personale capace ed in numero sufficiente in modo da impedire che venga arrecato danno ai fondi vicini o molestia ai cittadini. L'accertamento del danneggiamento di beni di terzi da parte di bestiame al pascolo, in particolare di autoveicoli in sosta da parte di animali che risultano di fatto incustoditi, sarà presupposto per l'applicazione della sanzione pecuniaria oltre al risarcimento dei danni causati.

La presente disposizione non si applica alle aree malghive, che saranno indicate con apposita cartellonistica predisposta dall'organo competente che indichi il pericolo.

Art.12 Conduzione del bestiame in transito

I proprietari ed i conduttori di mandrie o greggi transumanti sono tenuti ad osservare le prescrizioni di Polizia Veterinaria della Unità Locale Sanitaria competente per territorio ed ogni altra norma riguardante la materia. In particolare, tutto il bestiame transumante nel Comune di Comelico Superiore deve essere munito della prescritta documentazione sanitaria attestante le vaccinazioni e l'immunità degli animali da malattie infettive.

Art.13 Recinzioni con filo spinato

Al fine di non arrecare danno alle persone ed agli animali selvatici, è vietata la posa di filo spinato in tutto il territorio del Comune. I recinti di filo spinato già esistenti dovranno essere rimossi dai proprietari dei terreni sui quali insistono, entro il termine di 2 anni dall'entrata in vigore del presente regolamento.

In alternativa è consentito l'utilizzo del recinto elettrico, in particolare per la contenzione degli animali al pascolo. Tale attività deve essere integrata con l'apposizione di adeguata segnalazione della presenza di corrente elettrica.

Per gli attraversamenti delle strade poderali e silvo-pastorali è fatto l'obbligo l'uso di stanghette mobili.

Art. 14 Obblighi di condotta per i proprietari di cani

1. Raccolta deiezioni:
 - ai proprietari dei cani e alle persone anche solo temporaneamente incaricate della loro custodia e/o conduzione, è fatto obbligo di provvedere prontamente all'asportazione delle deiezioni e alla pulizia del suolo qualora i suddetti animali sporchino le strade, le piazze, le corti, i marciapiedi ed i relativi riquadri delle alberature, gli attraversamenti stradali, gli accessi alle abitazioni, gli spazi prospicienti i negozi e tutte le aree pubbliche in genere della zona urbana e nelle strade del territorio comunale;
 - in nessun caso sarà ammesso che il proprietario, il custode o il conduttore lasci il cane vagare liberamente alla ricerca del luogo ove svolgere le proprie funzioni.
2. Detenzione strumenti idonei di pulizia:
 - ogni proprietario di cani, nonché chiunque ne abbia, anche solo temporaneamente, la custodia e/o la conduzione, deve avere sempre con sé quando si trova in aree pubbliche od aperte al pubblico insieme al cane, ed essere quindi in grado di esibirlo a richiesta degli organi di vigilanza, un sacchetto o apposita paletta o altro idoneo strumento per un'igienica raccolta o rimozione delle deiezioni;
 - quanto raccolto ed opportunamente racchiuso in idonei involucri o sacchetti chiusi dovrà essere depositato nei cestini appositi o nei cassonetti RSU riservati all'umido.
3. Condotta dei cani:
 - è fatto obbligo di utilizzare il guinzaglio e, ove sia necessario, anche la apposita

museruola qualora gli animali possano determinare pericolo, danni o disturbo;

- è fatto divieto di affidare i cani a persone che per età o condizione fisica siano incapaci di garantire idonea custodia dell'animale stesso;
- il proprietario o detentore dell'animale è comunque responsabile di ogni azione del cane da lui condotto;
- i proprietari dei cani e le persone anche solo temporaneamente incaricate della loro custodia devono impedire che gli animali vaghino liberamente senza controllo.

4. Esenzioni:

- sono esenti dalla disciplina della presente ordinanza i cani guida per ciechi, i cani delle forze di pubblica sicurezza e della protezione civile nell'esercizio dell'attività istituzionale.

Art. 15

Passaggio e stazionamento di greggi In transumanza

6. Lungo le strade comunali il bestiame deve essere guidato e custodito da personale idoneo e dovrà comunque essere garantito il transito di tutti i veicoli.
7. il suddetto transito è consentito sulle strade comunali solamente dalle ore 4,00 alle ore 8,00 salvo motivata deroga.
8. Le greggi e le mandrie non possono sostare lungo le strade, qualunque sia la loro classificazione.
9. All'interno dei centri abitati, qualora le greggi imbrattino con le proprie deiezioni le strade comunali, il titolare del libretto di pascolo è tenuto alla pulizia immediata delle aree imbrattate; nel caso in cui non vi provvedano i trasgressori saranno puniti con una sanzione amministrativa pecuniaria di € 160,00, in deroga all'art.42 del presente regolamento, e con la sanzione accessoria del ripristino dello stato dei luoghi.
10. Quanto sopra anche in riferimento alle norme sanitarie e del Codice della Strada.

CAPO IV STRADE ED ACQUE

Art.16

Integrità delle aree e dei fossi stradali

E' proibita ogni arbitraria alterazione o modifica della massicciata delle strade comunali, consorziali e vicinali o comunque soggette al pubblico transito o di alterare le dimensioni, la forma e l'uso delle stesse, nonché dei fossi laterali e delle scarpate.

Art. 17

Transito con mezzi particolari o pesanti e occupazioni di aree pubbliche

Sulle strade di montagna pubbliche è vietato transitare con mezzi che possano nuocere e/o danneggiare il sedime stradale.

E' vietato condurre a strascico sulle strade pubbliche, comunque denominate, legnami, o altro materiale, di qualunque sorta e dimensioni.

E' inoltre vietato circolare sulle strade predette con mezzi cingolati sprovvisti di copri-cingoli.

Senza il preventivo nulla osta del Responsabile dell'Ufficio Tecnico è vietata l'occupazione, anche provvisoria, di spazi sulle strade comunali e vicinali.

Nel predetto nulla osta devono essere indicati la località, l'estensione, la durata ed il tipo di occupazione, nonché l'eventuale quantificazione degli oneri relativi all'occupazione del suolo pubblico.

Art. 18

Lavorazione dei terreni prospicienti le strade pubbliche

I frontisti delle strade di pubblica utilità debbono evitare che le colture e/o materiali invadano la strada stessa o inibiscano la necessaria visibilità per garantire la pubblica incolumità. In tali casi è fatto obbligo di provvedere alla immediata pulizia del piano stradale o delle cunette.

In caso di inadempienza da parte dei proprietari, il Comune, accertata l'infrazione, provvederà a dette operazioni a spese del proprietario frontista fermo restando l'applicazione della sanzione pecuniaria.

Le strade vicinali sulle quali può, comunque, intervenire la manutenzione da parte dell'Amministrazione Comunale devono essere mantenute a cura degli utenti in buono stato di percorribilità e con la dovuta pendenza verso i lati; I frontisti sono obbligati ad aprire almeno in uno dei lati una cunetta o un fosso, provvedendo a mantenere il fosso o la cunetta costantemente liberi in modo da garantire il regolare e rapido deflusso delle acque meteoriche.

Art.19

Alberi e siepi

E' fatto obbligo ai proprietari confinanti con strade e vie pubbliche, o ad uso pubblico, nonché con strade silvo-pastorali, di mantenere le siepi e le alberature presenti in modo che non oltrepassino il confine e possano restringere lo spazio visivo e di passaggio, pedonale e veicolare, sulla via.

Salvo quanto indicato dalle norme del Codice della Strada e dal Codice Civile è vietato piantare alberi o siepi lateralmente alle strade, a distanza inferiore a:

1. metri tre, misurati dal ciglio esterno del fosso o limite stradale, per gli alberi e per le siepi di altezza maggiore ad un metro;
2. metri uno, misurato come sopra, per le siepi, tenute ad una altezza non maggiore di un metro dal terreno.

Le siepi e alberature di impianto precedente all'entrata in vigore del vigente Codice della Strada, dentro e fuori i centri abitati, dovranno comunque essere regolate in maniera tale da non ostacolare o ridurre il campo visivo necessario a salvaguardare la sicurezza della circolazione e la pubblica incolumità. Le piante d'alto fusto che per loro connotazione si rendano pericolose per la viabilità o interferiscono con le linee elettriche aeree, debbono essere tagliate.

In corrispondenza di curve o intersezioni stradali, anche con passi o strade private, sono vietate le colture superiori a cm 80, fuori dai centri abitati, all'interno delle curve deve assicurarsi, fuori della proprietà stradale, una fascia di rispetto, inibita a qualsiasi tipo di piantagione o di deposito, osservando le norme determinate dal regolamento di esecuzione del vigente Codice della Strada in relazione all'ampiezza della curvatura .

Il materiale derivante dal taglio delle siepi e delle piantagioni, deve essere smaltito, in mancanza di appositi impianti predisposti da enti pubblici, evitando di procurare inconvenienti igienico - sanitari, o favorire il ricovero di animali, sotto la propria responsabilità nel rispetto delle norme di legge.

E' fatto comunque obbligo ai proprietari confinanti di mantenere le siepi e gli alberi in modo da non restringere o danneggiare la strada e di tagliare i rami che si protendono oltre il confine stradale o che nascondono la segnaletica. Nel caso in cui i proprietari confinanti non provvedano ad un regolare mantenimento o regimazione delle siepi, oltre alla sanzione pecuniaria prevista dal Codice della Strada o dal presente regolamento, l'Amministrazione Comunale emetterà ordinanza di riscontro del comportamento omissivo e di ordine a provvedere. Nel caso di inottemperanza all'ordine specificamente impartito, l'Amministrazione Comunale, direttamente o tramite terzi autorizzati, ha facoltà di accedere ai fondi privati per eseguire il taglio coattivo, addebitando le spese relative a carico del proprietario.

Art. 20 . Integrità degli alvei

Con riferimento al T.U. 25.07.1904, n. 523 - CAP VII - sulla pulizia delle acque, senza l'autorizzazione delle competenti autorità, è vietato apportare qualsiasi variazione, innovazione o ingombro dell'alveo delle acque, in modo da alterarne il libero deflusso.

Art.21 Canali naturali o artificiali

I proprietari singoli o consorziati e gli utenti di canali naturali o artificiali, sono obbligati ad impedire la fuoriuscita delle acque nelle aree circostanti. Lo scolo delle acque provenienti dalle strade deve essere regimato in modo che non arrechi danno alle proprietà altrui.

Ai fini della prevenzione dei dissesti idrogeologici e della difesa del suolo, è fatto obbligo ai proprietari, singoli o consorziati, dei fondi attraversati da rii, ruscelli, rigagnoli, canali di scolo e di sgrondo e simili, di mantenere gli stessi in stato di efficienza e costantemente sgombri da qualsiasi materiale, in modo da consentire permanentemente il regolare e libero corso delle acque.

Art. 22 Rispetto delle acque pubbliche

E' vietato danneggiare o sporcare, in qualsiasi modo, con sostanze inquinanti e non, le acque delle sorgenti e delle condutture pubbliche o private.

E' altresì vietato lavare, con o senza detersivi o detergenti, il bucato o altro, compresi gli autoveicoli o animali, nelle fontane di uso pubblico.

E' possibile utilizzare gli appositi lavatoi esterni esclusivamente per il bucato.

E' oltremodo vietato gettare nei tombini di scarico, sia pubblici che privati materiali putridi o sostanze inquinanti.

In materia deve comunque essere rispettato quanto indicato da leggi o regolamenti specifici.

Art. 23 Rispetto delle prese d'acqua per pubblica utilità

In caso di irrorazione sul terreno di sostanze chimiche (fertilizzanti, diserbanti o altro) e in caso di spargimento di liquami zootecnici, oltre al rispetto delle leggi vigenti in materia, è vietato spargere dette sostanze entro un raggio di mt. 100 o della distanza maggiore o minore eventualmente segnalata sul posto, dalle sorgenti o prese d'acqua che alimentano fontane e/o condutture d'acqua per pubblica utilità. Nel caso in cui la sorgente o la presa d'acqua non sia visibile, essa deve essere segnalata con apposita segnaletica.

CAPO V
NORME PER LA SALVAGUARDIA DEL BESTIAME
E DELLE PIANTE DA MALATTIE E/O PARASSITI

Art. 24

Istruzioni di carattere generale

Nel caso di comparsa di malattie e parassiti sulle piante boschive e ornamentali, prima di qualsiasi intervento deve essere tempestivamente informata l'Autorità Forestale.

Deve essere inoltre informato il Settore Veterinario dell'U.S.L. circa la comparsa o la sospetta comparsa di malattie infettive e diffuse negli animali che dovranno, in ogni caso, essere immediatamente isolati.

E' fatto obbligo ai proprietari o ai conduttori a qualsiasi titolo di rispettare le norme che verranno impartite dall'autorità competente per arginare le infezioni di cui sopra.

Nel caso si dovesse procedere all'interramento degli animali morti per malattie infettive o diffuse, o sospetti di esserlo, dovranno essere rispettate le prescrizioni del Responsabile del Settore Veterinario dell'Azienda U.L.S.S. e dei funzionari incaricati dal Sindaco che dovranno in ogni caso assistere al seppellimento e garantire il rispetto delle norme stabilite.

Art. 25

Sostanze venefiche e lotta biologica

E' fatto obbligo a chi sparge esche o sostanze avvelenate a protezione dei prodotti agricoli, qualora dette sostanze potessero essere dannose per l'uomo o per gli animali, di darne preventivo avviso al Responsabile dell'Ufficio Tecnico e di sistemare e mantenere lungo i confini del fondo, per tutto il periodo di efficacia di esse, tabelle ben visibili con la scritta "campo o prato con esche o sostanze velenose". Nel caso in cui l'uso delle sostanze indicate nel comma precedente provochi la morte di animali, è fatto obbligo di provvedere alla rimozione e/o all'interramento delle carcasse. Allo scopo di favorire la propagazione e la moltiplicazione degli uccelli insettivori è vietata la distruzione delle nidiate degli stessi. E' parimenti vietato attirare gli uccelli in nidi artificiali per impadronirsene.

Nel periodo di fioritura degli alberi è vietato irrorare gli stessi con insetticidi o con altre sostanze chimiche tali che possano provocare la morte di quegli insetti che prelevano dai fiori le sostanze necessarie ai naturali processi legati alla impollinazione dei fiori e alla produzione di miele.

CAPO VI

NORME RELATIVE AL PUBBLICO DECORO

Art. 26

Norme sullo sfalcio dei terreni tenuti a prato

E' istituita la planimetria di "zonizzazione comunale dei terreni a prato" che include le aree in prossimità delle abitazioni, dei fabbricati in genere e delle zone di pubblico utilizzo e interesse come da planimetria allegata al presente Regolamento (all. sub A).

In prima applicazione la "zonizzazione" è identificata dalla perimetrazione, vigente all'entrata in vigore del presente Regolamento, delle Aree edificabili come definite nelle tavole di PRG comunale (Zone A, B, C, D, T, P, Aree per servizi), maggiorata di una fascia esterna di 10,0 m.

La Giunta comunale potrà successivamente motivatamente aggiornare la perimetrazione con apposita propria Deliberazione.

Ai proprietari di terreni privati inerpati individuati dal Comune di Comelico Superiore, inclusi nell'allegata "Zonizzazione comunale", ed in alternativa ai conduttori delle aziende agricole affittuarie, è fatto obbligo di eseguire, per motivi di igiene e decoro pubblico, almeno uno sfalcio annuale e tassativamente nel periodo compreso tra il 1 giugno ed il 31 luglio, tenuto comunque conto delle condizioni meteorologiche.

L'obbligo di cui sopra prevede che i proprietari/comproprietari ed affittuari dei terreni catastalmente individuati e delimitati provvedano al taglio, alla manutenzione ed alla rimozione dell'erba su tutte le intere proprietà catastali incluse nella mappatura di cui sopra.

Qualora gli interessati non rispettino le norme sopra citate, saranno puniti, oltre che attraverso una sanzione pecuniaria di € 50,00, anche con la sanzione accessoria del ripristino dello stato dei luoghi (sfalcio dei terreni).

I trasgressori dovranno effettuare il ripristino dello stato dei luoghi (sfalcio dei terreni) entro 15 giorni dalla data di notificazione; del verbale di accertamento della violazione. Il termine per il ripristino dello stato dei luoghi (sfalcio dei terreni) è perentorio e permane anche in caso di presentazione di ricorso amministrativo avverso il verbale.

In caso di ulteriore inottemperanza, decorsi i termini previsti dal sesto comma, i trasgressori saranno soggetti ad un'ulteriore sanzione pecuniaria di € 50,00 irrogata con ordinanza di riscontro ai sensi dell'art. 41 del presente Regolamento; contestualmente tale provvedimento darà titolo all'Amministrazione Comunale, direttamente o tramite ditte autorizzate, di accedere ai fondi privati per eseguire lo sfalcio coattivo, addebitando le spese relative a carico dei comproprietari e/o affittuari.

Si precisa che, in applicazione della L 689/81, viene considerato trasgressore ogni singolo comproprietario dei terreni non sfalcianti, quindi ad ognuno di questi soggetti viene applicata una sanzione individuale di € 50,00 (ad esempio, nel caso in cui 4 comproprietari dello stesso terreno non ottemperino all'ordinanza, verranno emesse 4 sanzioni amministrative pecuniarie dell'ammontare di € 50,00 ciascuna); per quel che riguarda invece il pagamento delle spese sostenute dal Comune di Comelico Superiore per lo sfalcio coattivo, esso va ripartito tra tutti i comproprietari.

Nel caso in cui un proprietario/comproprietario e/o il conduttore di più terreni catastali tenuti a prato non effettui lo sfalcio di cui al comma tre presso tali proprietà, egli soggiace comunque ad un'unica sanzione amministrativa pecuniaria di € 50,00, in quanto colpevole di un'unica violazione alle presenti norme.

In riferimento a quanto disposto dall'ottavo comma ed in deroga all'art. 40 del presente regolamento, qualora i terreni oggetto della violazione dovessero complessivamente misurare un'estensione pari o superiore a 1 ha, viene applicata la sanzione amministrativa pecuniaria di € 100,00 per ciascun comproprietario.

Qualora non possano ottemperare all'obbligo perché impossibilitati per motivi di salute, età o altre giustificate ragioni, i proprietari devono comunicarlo all'Amministrazione Comunale, la quale, tramite specifica ditta autorizzata, provvederà all'esecuzione dello sfalcio in vece degli interessati, addebitando loro le spese sostenute.

I terreni assoggettati a pascolo debbono essere ricondotti in termini di pulizia almeno al medesimo risultato di chi effettua lo sfalcio.

Art. 27

Fabbricati rurali e concimale

Salvo quanto indicato da leggi regolanti la materia, per le modalità da seguire nella costruzione e manutenzione dei fabbricati rurali sono da osservarsi le disposizioni contenute nello strumento urbanistico in vigore nel Comune di Comelico Superiore.

Le stalle con due o più bovini o equini devono essere fornite di apposita concimaia, costruita in conformità alle prescrizioni dei vigenti regolamenti d'igiene, oltre che delle norme e dei regolamenti vigenti in materia.

Art. 28

Concimazione dei prati

Lo spargimento dei liquami zootecnici è regolato da apposita normativa e comunque dovranno osservarsi le seguenti modalità:

1. Lo spargimento dovrà essere effettuato con apposite apparecchiature ed essere mantenuto il più possibile rasente al terreno, evitando il lancio in aria con conseguente liberazione di aerosol, salvo nelle zone impervie;
2. Lo spargimento non dovrà avvenire:
 - in giornate ventose;
 - durante la pioggia;
 - il giorno successivo la pioggia e su terreni comunque intrisi d'acqua;

- in giornate particolarmente afose;
- 3. E' assolutamente vietato effettuare operazioni che provochino effetti di ruscellamento;
- 4. Le strade, eventualmente lordate per effetto del passaggio dei mezzi di spargimento, dovranno essere ripulite come indicato nell'articolo seguente;
- 5. periodi di spargimento:
 - primavera: dopo il disgelo prima dello sviluppo vegetativo;
 - autunno: termine dello spargimento: fino a gelatura del terreno;
- 6. I termini prefissati dal calendario previsto nella normativa vanno temperati all'andamento climatico nelle stagioni che possono condizionare sia la semina che il raccolto.

Art. 29 Pulizia delle strade

Su tutte le strade pubbliche è vietato gettare o depositare rifiuti o materie di qualsiasi specie, insudiciare o imbrattare comunque la strada e le sue pertinenze.

E' altresì vietato spargere fango e detriti anche a mezzo delle ruote dei veicoli provenienti da accessi o diramazioni alle strade pubbliche, in tal caso è obbligatoria l'immediata pulizia della strada.

Nel caso di trasporto prolungato con trattori o altri mezzi, che può verificarsi in occasione della raccolta dei prodotti agricoli, di lavorazioni del terreno o del trasporto di materiale di escavazione e/o demolizione; è ammessa la pulizia della sede stradale al termine della giornata lavorativa, che è comunque obbligatoria anche se le operazioni riprenderanno il giorno successivo, salvo che la strada non sia soggetta a divieto, temporaneo o permanente, di circolazione .

I trasgressori saranno soggetti al pagamento delle sanzioni previste dal Nuovo Codice della Strada.

CAPO VII NORME PER LA TUTELA DELLA FAUNA INFERIORE, DISCIPLINA DELLA RACCOLTA DEI FUNGHI E DEI FRUTTI SPONTANEI DEL BOSCO E DEL SOTTOBOSCO

Art. 30 Norme per la tutela della fauna inferiore e della flora

La materia è regolata da specifiche leggi cui si fa riferimento, ed in particolare, comunque, è vietata:

- a. la raccolta , la distruzione o il danneggiamento dei nidi di formica del tipo Rufa e l'asportazione delle loro uova, larve ed adulti; .
- b. la cattura di tutte le specie del genere Rana dal 1° marzo al 30 aprile di ogni anno e di tutte le specie del genere Helix L. (lumache con chiocciola "sciuss") dal 1° aprile al 30 giugno di ogni anno;
- c. la cattura di uova e girini di tutte le specie di anfibii durante tutto l'anno;
- d. la raccolta di tutte le specie di muschi, licheni, erbe ed arbusti, che hanno diffusione spontanea e naturale nel territorio censuario del Comune di Comelico Superiore.
- e. si considerano protette, e ne è pertanto vietata la raccolta, tutte le piante, gli arbusti e le erbe di cui all'art. 7 della Legge Regionale 53/74 e successive modifiche. E' comunque sempre vietata l'estirpazione di bulbi, tuberi o radici di ogni specie di flora spontanea. Tuttavia è consentita la raccolta di un chilogrammo di asparagi selvatici, per persona, al giorno e di sei assi floreali (steli fioriferi), di muschi e licheni allo stato fresco, purché non rientrino nella normativa dell'art. 7 dalla predetta legge Regionale.

Nessuna limitazione è posta al proprietario del fondo, al coltivatore diretto o affittuario, per la raccolta delle piante coltivate e quelle infestanti i terreni coltivati, nonché quelle sfalciate per la fienagione.

Rimangono altresì escluse dal divieto e dalle limitazioni sopra indicate le piante protette che provengono da colture, giardini, stabilimenti o serre. Tali piante e fiori, se posti in commercio, devono essere accompagnati da certificato di provenienza redatto dal produttore.

Così come sancito dalla legge è vietata la raccolta delle piante medicinali od officinali senza la

specifica autorizzazione.

Art. 31
Raccolta dei funghi

Nel territorio del Comune di Comelico Superiore la raccolta dei funghi è soggetta alla regolamentazione stabilita dalla legge Regionale 19.08.1996 n. 23, dal relativo Regolamento di attuazione e dal Regolamento adottato dall'Unione Montana Comelico e Sappada, al quale si rimanda per quel che concerne le norme che disciplinano tale attività.

Art. 32
Commercializzazione dei funghi

L' autorizzazione comunale alla vendita dei funghi spontanei e alla vendita dei funghi porcini secchi sfusi di cui agli articoli 2 e 7 del D.P.R. 14 luglio 1995, n. 376 è rilasciata a soggetti riconosciuti idonei alla identificazione delle specie fungine commercializzate dalle strutture territoriali competenti al riconoscimento della idoneità.

La vendita dei funghi freschi spontanei destinati al dettaglio è consentita previa idonea certificazione di avvenuto controllo da parte delle U.L.,S.S.

A tal fine valgono le norme previste dal D.P.R. 14.07.1995 n.376.

Art. 33
Raccolta dei frutti del sottobosco

E' consentita la raccolta dei frutti del sottobosco a solo uso personale o familiare, salvo che non sia interdotta dal proprietario del fondo, e comunque per una quantità globale di un chilogrammo per persona al giorno.

In deroga al comma precedente, il Responsabile dell'Ufficio Tecnico potrà rilasciare particolari autorizzazioni da valutare caso per caso.

Per la raccolta del mirtillo nero è vietato l'uso del pettine o di attrezzi similari.

Art.34
Selvaggioni e semi forestali

Senza la preventiva autorizzazione rilasciata dall'Autorità Forestale, è vietata l'estirpazione dei selvaggioni, a qualsiasi uso destinati, e la raccolta dei semi forestali con o senza strobili.

E' vietata la commercializzazione di piantine forestali senza la prescritta autorizzazione o licenza.

In conformità alle prescrizioni di Polizia Forestale vigenti, le piantine, i cimali, o comunque parti delle piante, di qualsiasi grandezza, dell'abete rosso o bianco e del pino (Alberi di Natale), provenienti sia dai boschi di proprietà pubblica che privata, devono essere accompagnati dallo speciale contrassegno prescritto, allo scopo di accertarne la provenienza da tagli o colture legittimi.

CAPO VIII
NORME PER L'INERBAMENTO E/O IL CESPUGLIAMENTO

Art. 35
Sistemazione dei terreni assoggettati a sbancamento e movimento

Nella realizzazione di strade, piste e altri lavori che comportino la rimozione dello strato erboso, arbustivo o arboreo, si dovrà provvedere alla risistemazione delle aree smosse, non oltre la fine della stagione vegetativa successiva al termine dei lavori fissati nella concessione, con semine, trapianti ecc. adatti al territorio.

Art. 36
Domanda per l'esecuzione di opere di
restaurazione ambientale e documentazione relativa

Salva l'osservanza delle norme e procedure indicate delle prescrizioni di Polizia Forestale o di specifici regolamenti, per la realizzazione di lavori che comportino la rimozione degli orizzonti superficiali del terreno per superfici superiori ad un ettaro, salvo i territori sottoposti a vincolo idrogeologico (dove si prescinde dall'entità minima di superficie), dovrà essere presentato progetto di realizzazione dei lavori di variazione morfologica del terreno in conformità allo strumento urbanistico vigente.

La domanda dovrà comprendere i seguenti dati:

- a. relazione corredata da illustrazione fotografica a colori sullo stato fisiografico dei luoghi, sulla copertura vegetale preesistente i lavori;
- b. i limiti del terreno soggetto a sbancamento o movimento dovranno essere chiaramente indicati con segnali esistenti, inamovibili ed in numero adeguato, indicati nella richiesta;
- c. la ricomposizione, vegetale del terreno dovrà essere fatta con specie autoctone, elencate, nell'area ove si opera, riconosciute dall'Autorità preposta;
- d. stato idrogeologico della zona;
- e. tipo di intervento proposto.

I dati richiesti dovranno essere riportati ed evidenziati in modo chiaro sulla cartografia a scala 1:5.000 o superiore, che dovrà essere allegata alla domanda.

Art. 37
cure colturali successive

Nell'eventualità di insufficiente ripresa del tappeto erboso e delle specie arboree impiegate nelle opere di rimboschimento, i proprietari o conduttori dei terreni soggetti alla restaurazioni ambientali, dovranno provvedere, annualmente, ad effettuare la necessaria risemina e gli opportuni risarcimenti, rispettando il tipo di preparazione, l'eventuale mescolanza polifitica e quanto indicato dalla prescritta autorizzazione originaria.

Qualora i soggetti obbligati non provvedano ad eseguire tempestivamente quanto previsto dal comma precedente, il Responsabile dell'Ufficio Tecnico, con proprio provvedimento e fatta salva l'applicazione dell'eventuale sanzione amministrativa, ordinerà l'esecuzione degli interventi necessari.

CAPO IX
TUTELA DELL'APICOLTURA

Art. 38
Collocazione delle arnie

Gli apiari devono essere collocati a non meno di dieci metri da strade di pubblico transito di qualsiasi natura e a non meno di cinque metri dai confini di proprietà pubbliche o private. Gli apiari con oltre 50 arnie non possono stare a meno di tre chilometri l'uno dall'altro.

Art. 39
Autorizzazione

La collocazione delle arnie dovrà essere autorizzata dal Responsabile dell'Ufficio Tecnico, al quale dovrà essere inoltrata da parte dell'apicoltore una domanda corredata di certificato sanitario e di autorizzazione del proprietario o dell'affittuario del fondo.

I possessori o detentori di alveari di qualsiasi tipo devono farne denuncia all'ULSS competente, anche tramite le associazioni di produttori apistici riconosciute entro il trenta novembre di ogni anno, specificando se si tratta di alveari nomadi o stanziali.

Ogni trasferimento di alveari deve essere comunicato al Comune e alla ULSS di destinazione

almeno dieci giorni prima dell'effettivo trasferimento, allegando il certificato sanitario rilasciato dall'ULSS di provenienza da non oltre trenta giorni, riportante il contrassegno identificativo di ogni arnia destinata allo spostamento e attestante sia la sanità degli alveari trasportati, che la provenienza da zona non infetta. Nella comunicazione deve essere dichiarata la durata presunta della transumanza, che non deve protrarsi oltre i dieci giorni successivi il termine della fioritura di interesse. Copia della comunicazione e dell'allegato certificato sanitario deve essere conservata dall'interessato durante i trasferimenti.

Gli alveari nomadi devono essere identificati con apposita tabella recante le generalità dell'apicoltore, la sede degli apiari ed il numero degli alveari.

Art. 40 Prescrizioni sanitarie

I cittadini, residenti nelle immediate vicinanze di un apiario o anche di una singola arnia, che presentino una patologia, adeguatamente documentata da certificazione medica, secondo la quale essi potrebbero sviluppare particolari e gravi reazioni allergiche ad un eventuale puntura d'ape, potranno presentare richiesta di sopralluogo al Comune di Comelico Superiore.

Tale sopralluogo verrà eseguito da personale dell'Ufficio di Polizia Locale e da tecnici specializzati della locale ULSS e sarà finalizzato alla verifica delle condizioni dell'apiario e della sua possibile pericolosità. Nel caso in cui lo spostamento dello stesso si renda quindi necessario, verrà emesso apposito provvedimento del Responsabile dell'ufficio tecnico per motivi di carattere igienico-sanitario.

CAPO X
NORME DI PROCEDURA

Art. 41
Norme di procedura

Per l'accertamento delle trasgressioni, la contestazione, la notificazione delle medesime e la definizione degli accertamenti, per l'introito e devoluzione di proventi delle somme riscosse, si osservano, in quanto applicabili, le norme del Testo Unico D.Lgs 267/2000 e s.m.i. e della Legge 24.11.1981, nr.689.

Art. 42
Sanzioni pecuniarie

Ai sensi dell'art. n. 7/bis del decreto legislativo n. 267/2000 e del Capo I della Legge n. 689/1981, fatte salve in ogni caso le più gravi sanzioni penali o amministrative previste dalle leggi vigenti in materia, per le violazioni alle norme di cui al presente Regolamento si applica una sanzione amministrativa del pagamento di una somma da euro 25,00 a euro 500,00; la Giunta Comunale, con delibera successiva, entro il limite edittale minimo (euro 25,00) e massimo (500 euro) della sanzione prevista, può stabilire un diverso importo a seconda della gravità della violazione.

Art. 43
Sanzioni accessorie

Nel caso di inottemperanza degli obblighi previsti dagli articoli del presente regolamento (taglio, sfalcio o altri interventi), secondo il disposto di cui all'art. 21 ter della legge 241/1990, l'Amministrazione Comunale emetterà ordinanza di riscontro del comportamento omissivo e di ordine a provvedere.

Nel caso di inottemperanza all'ordine specificamente impartito, l'Amministrazione Comunale, direttamente o tramite terzi autorizzati, ha facoltà di accedere ai fondi privati per eseguire la prescrizione con addebito delle spese al trasgressore.

Per quanto non previsto dal presente Regolamento si osservano le norme specifiche previste in materia.

Art. 44
Entrata in vigore

Il presente regolamento entra in vigore ad avvenuta esecutività dell'atto deliberativo di approvazione del medesimo ed abroga tutti i regolamenti, le ordinanze, le consuetudini riguardanti le materie disciplinate dal regolamento medesimo o in contrasto con lo stesso.

Art. 45
Abrogazioni

Sono abrogate le ordinanze sindacali che recano disposizioni disciplinate dagli articoli e in materia del presente Regolamento, adottate antecedentemente alla sua entrata in vigore.

COMELICO SUPERIORE
VARIANTE GENERALE 1999

PRG

tav
n 13 3 a

C.S.
7FG MOIE'

76

P.R.G. - ZONE SIGNIFICATIVE

Scala 1:2000

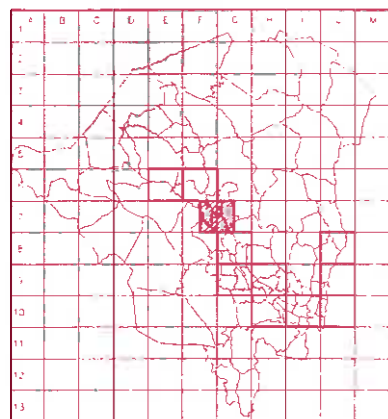

IL SINDACO

IL SEGRETARIO

PROGETTISTI

Dott. Arch. G. Agostinello
Incaricato

Dott. Arch. F. Bona
Collaboratore

Legenda

- | | |
|---|---|
| PERIMETRO ZONE TERRITORIALI OMOGEEE | VIABILITÀ DI PROGETTO |
| CENTRO STORICO | PRINCIPALI INDICAZIONI DI DIRETTRICI PEDONALI |
| AREE DI COMPLETAMENTO | SAGOME LIMITE NUOVI EDIFICI |
| AREE DI ESPANSIONE SOGGETTE A PIANO ATTUATIVO | INTERVENTO CONSEGUENTE A PROGETTAZIONE UNITARIA |
| AREE ARTIGIANALI DI COMPLETAMENTO | ALLINEAMENTO MASSIMO NUOVO EDIFICATO |
| AREE ARTIGIANALI DI ESPANSIONE | EDIFICI ISOLATI ESTERNI AI CENTRI ABITATI |
| AREE ARTIGIANALI MISTE | LIMITE CENTRI ABITATI D.Lgs. n.285/1992 |
| AREE TURISTICO-ALBERGHIERE | VIABILITÀ ESISTENTE |
| LOTTI INEDIFICATE: UNITÀ INSEDIATIVE INDICATIVE | AREE BOSCADE |
| AREE INEDIFICATE DISPONIBILI | PARCO FLUVIALE |
| AREE PER SERVIZI | ATTREZZATURE ESISTENTI |
| AREE PER SERVIZI | ATTREZZATURE DI PROGETTO |
| AREE PER PARCHEGGI | ZONA TERRITORIALE OMOGEEA n. - PROGRESSIVO Z.T.O. N. - NUMERO PIANI |
| AREE PERTINENZIALI PRIVATE | |
| FASCE O ZONE DI RISPETTO O TUTELA | |
| LIMITE DI RISPETTO | |
| VINCOLO CIMITERIALE | |
| VINCOLO IDROGEOLOGICO | |
| VINCOLI L.431/85 | |

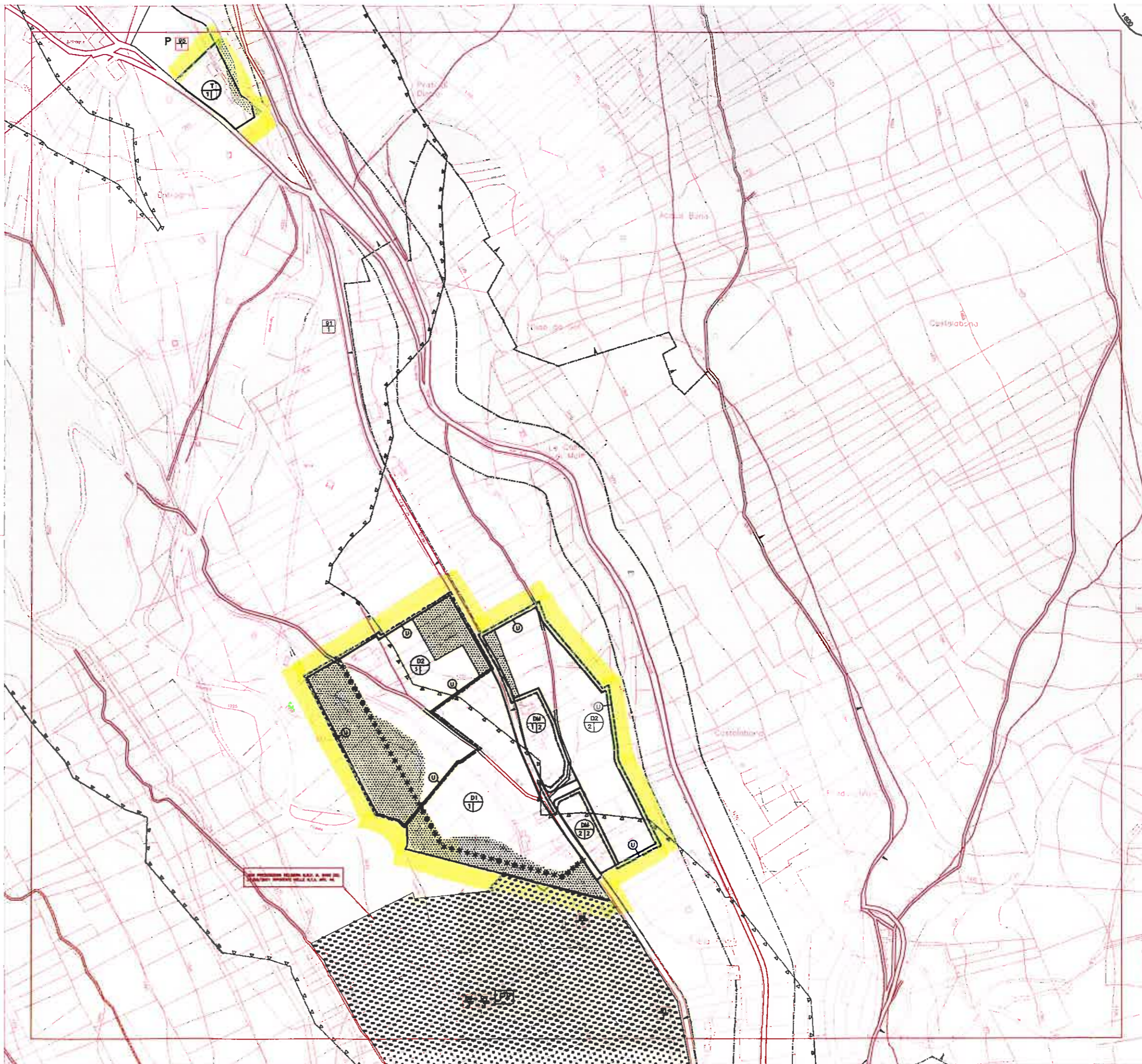

PER INFORMAZIONI RELATIVE ALLA PRESENTE CARTA DEVE PRENDERE IN CARNEVALE E LE MAPPE DEL PIANO DI PIANO ATTUATIVO NEL 1999 IN TUTTI I PUNTI VENDITA DELLA AREA.

1.8
A CONFINI DEL PIANO ATTUATIVO DELLA PRESENTE CARTA DEVE PRENDERE IN CARNEVALE E LE MAPPE DEL PIANO DI PIANO ATTUATIVO NEL 1999 IN TUTTI I PUNTI VENDITA DELLA AREA.

P.R.G. - ZONE SIGNIFICATIVE

Scala 1:2000

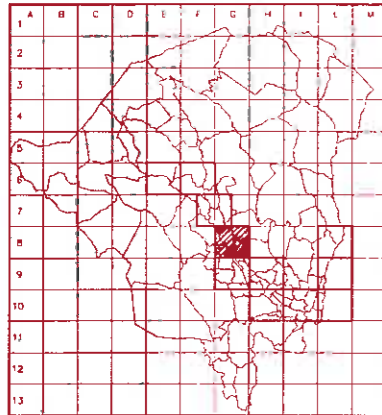

IL SINDACO

IL SEGRETARIO

PROGETTISTI

Dott. Arch. G. Agostinetta
Incaricato

Dott. Arch. F. Bona
Collaboratore

Legenda

- | | |
|---|---|
| PERIMETRO ZONE TERRITORIALI OMOGEEE | VIABILITÀ DI PROGETTO |
| CENTRO STORICO | PRINCIPALI INDICAZIONI DI DIRETTRICI PEDONALI |
| AREE DI COMPLETAMENTO | SAGOME LIMITE NUOVI EDIFICI |
| AREE DI ESPANSIONE SOGGETTE A PIANO ATTUATIVO | INTERVENTO CONSEGUENTE A PROGETTAZIONE UNITARIA |
| AREE ARTIGIANALI DI COMPLETAMENTO | ALLINEAMENTO MASSIMO NUOVO EDIFICATO |
| AREE ARTIGIANALI DI ESPANSIONE | EDIFICI ISOLATI ESTERNI AI CENTRI ABITATI |
| AREE ARTIGIANALI MISTE | LIMITE CENTRI ABITATI D.Lgs. n.285/1992 |
| AREE TURISTICO-ALBERGHIERE | VIABILITÀ ESISTENTE |
| LOTTI INEDIFICATI: UNITÀ INSEDIATIVE INDICATIVE | AREE BOScate |
| AREE INEDIFICATE DISPONIBILI | PARCO FLUVIALE |
| AREE PER SERVIZI | PARCO FLUVIALE |
| AREE PER SERVIZI | STADIO DEL FONDO CENTRO POLIFUNZIONALE |
| AREE PER SERVIZI | STADIO DEL FONDO STRUTTURE RICETTIVE |
| AREE PER PARCHeggi | STADIO DEL FONDO STRUTTURE RICETTIVE |
| AREE PERTINENZIALI PRIVATE | STADIO DEL FONDO STRUTTURE RICETTIVE |
| FASCE O ZONE DI RISPETTO O TUTELA | STADIO DEL FONDO STRUTTURE RICETTIVE |
| LIMITE DI RISPETTO | ZONA TERRITORIALE OMOGEEA n. - PROGRESSIVO Z.T.O. N. - NUMERO PIANI |
| VINCOLO CIMITERIALE | |
| VINCOLO IDROGEOLOGICO | |
| VINCOLI L.431/85 | |

N.B. LA CONFIGURAZIONE PARTICOLARE DELLA PRESENTE CARTA DEVE RITENERSI INDICATIVA E LE GRAFIE DEL P.R.G. DEVONO ESSERE ASSUNTE CON RAGGUAGLIO ALLA REALE SITUAZIONE ESISTENTE NELL'AREA

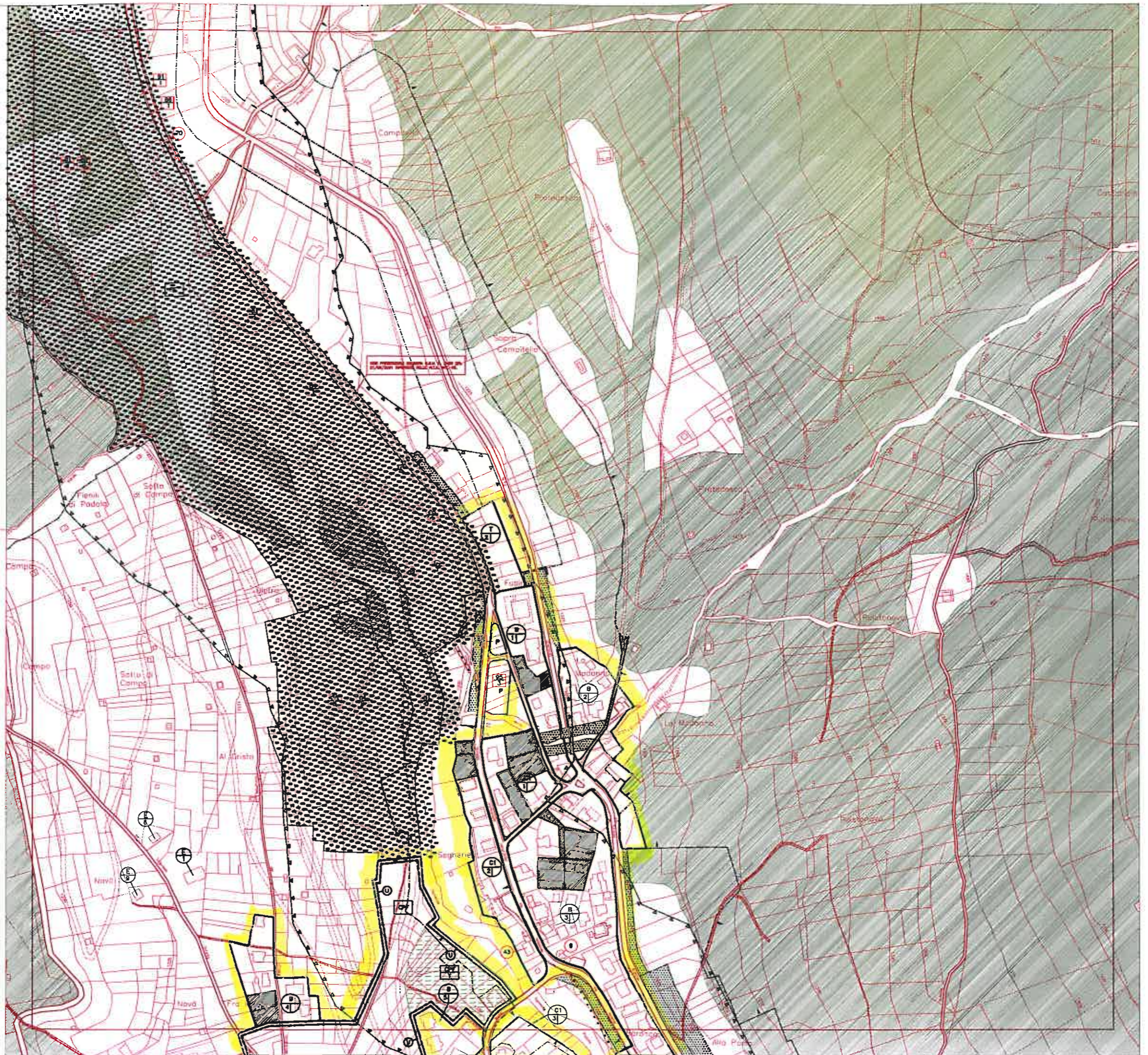

COMELICO SUPERIORE
VARIANTE GENERALE 1999

PRG

tav
n 13 3 a

C.S.
96 PADOLA

78

P.R.G. - ZONE SIGNIFICATIVE

30.04.99

Scala 1:2000

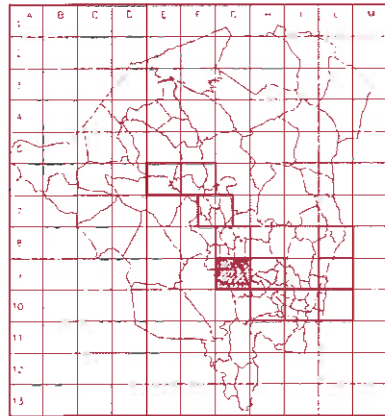

IL SINDACO

IL SEGRETARIO

PROGETTISTI

Dott. Arch. G. Agostinetto
Incaricato

Dott. Arch. F. Bono
Collaboratore

Legenda

- | | |
|---|--|
| PERIMETRO ZONE TERRITORIALI OMOGEEE | VIABILITÀ DI PROGETTO |
| CENTRO STORICO | PRINCIPALI INDICAZIONI DI DIRETTRICI PEDONALI |
| AREE DI COMPLETAMENTO | SAGOME LIMITE NUOVI EDIFICI |
| AREE DI ESPANSIONE SOGGETTE A PIANO ATTUATIVO | INTERVENTO CONSEGUENTE A PROGETTAZIONE UNITARIA |
| AREE ARTIGIANALI DI COMPLETAMENTO | ALLINEAMENTO MASSIMO NUOVO EDIFICATO |
| AREE ARTIGIANALI DI ESPANSIONE | EDIFICI ISOLATI ESTERNI AI CENTRI ABITATI |
| AREE ARTIGIANALI MISTE | LIMITE CENTRI ABITATI D.Lgs. n.285/1992 |
| AREE TURISTICO-ALBERGHIERE | VIABILITÀ ESISTENTE |
| LOTTI INEDIFICATI: UNITÀ INSEDIATIVE INDICATIVE | AREE BOSCADE |
| AREE INEDIFICATE DISPONIBILI | STADIO DEL FONDO CENTRO POLIFUNZIONALE |
| AREE PER SERVIZI | IMPIANTI DI RISALTA ESISTENTI |
| ATTREZZATURE ESISTENTI | IMPIANTI DI RISALTA DI PROGETTO |
| ATTREZZATURE DI PROGETTO | ZONA TERRITORIALE OMOGENEA n. - PROGRESSIVO Z.T.O. N. - NUMERO PIANI |
| AREE PER PARCHEGGI | PIAZZOLA ATTERRAGGIO ELISOCORSO |
| AREE PERTINENZIALI PRIVATE | STADIO DEL FONDO PARCHEGGI |
| FASCE O ZONE DI RISPETTO O TUTELA | PARCHEGGI |
| LIMITE DI RISPETTO | PRESCRIZIONI OPERE DI CANALIZZAZIONE ACQUE SUPERFICIALI |
| VINCOLO CIMITERIALE | |
| VINCOLO IDROGEOLOGICO | |
| VINCOLI L.431/85 | |

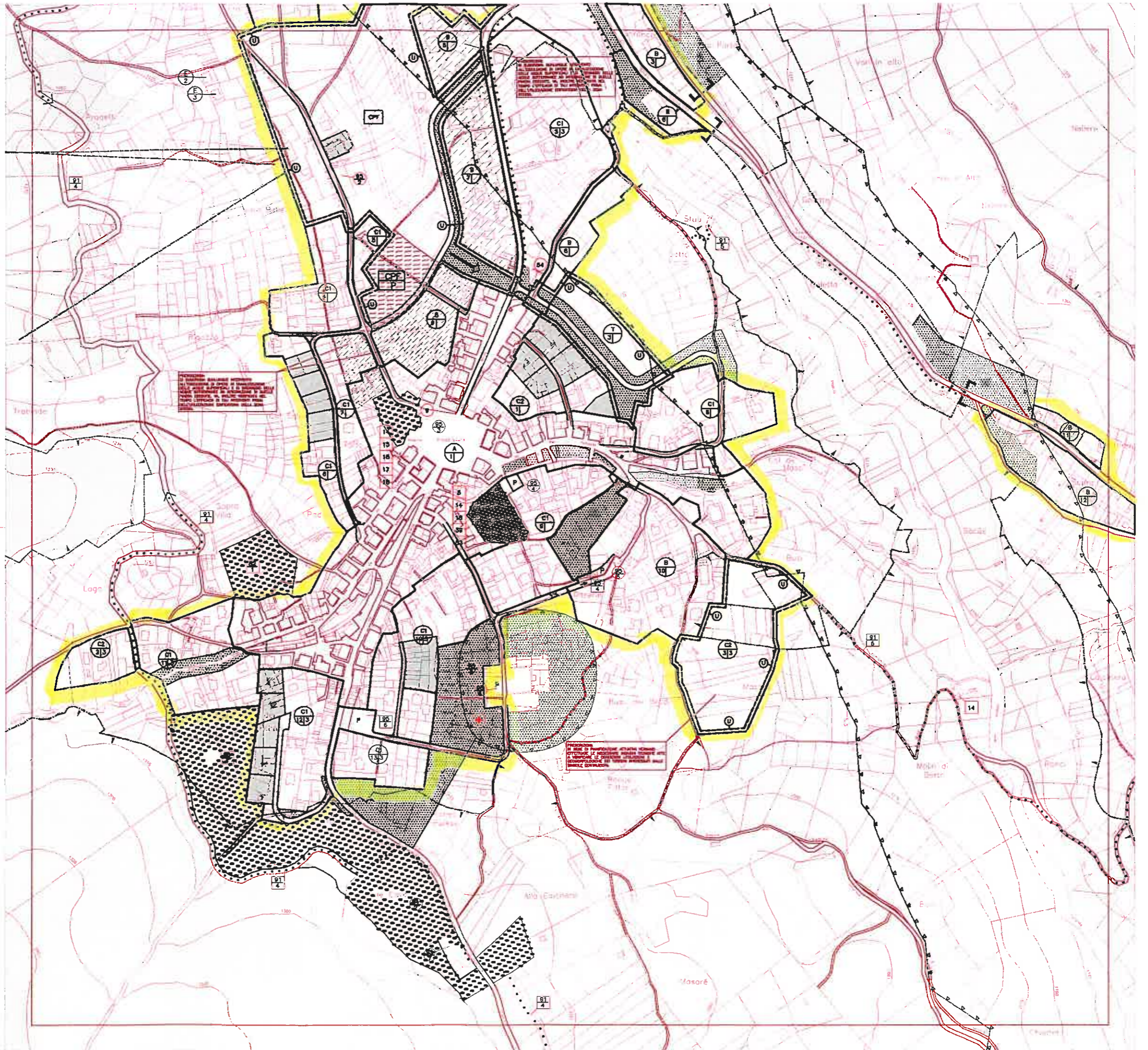

IL C. S. 96 PADOLA È UN DOCUMENTO PUBBLICO. LA PRESENTE CARTA DEVE RITENERSI VALIDA IN TUTTI I CASI. LE INFORMAZIONI CONTENUTE SONO SOTTOPOSTE A VERIFICHE PERIODICHE. LE MODIFICHE SARANNO EFFETTUATE IN TUTTI I CASI. LE INFORMAZIONI SULLA PRESENTE CARTA SONO SOLO A CARATTERE INFORMATIVO. LE INFORMAZIONI SULLA PRESENTE CARTA SONO SOLO A CARATTERE INFORMATIVO.

COMELICO SUPERIORE
VARIANTE GENERALE 1999

PRG

tav
n 13 3 a

C.S.
9H/10H
DOSOLEDO

79

P.R.G. - ZONE SIGNIFICATIVE

Scala 1:2000

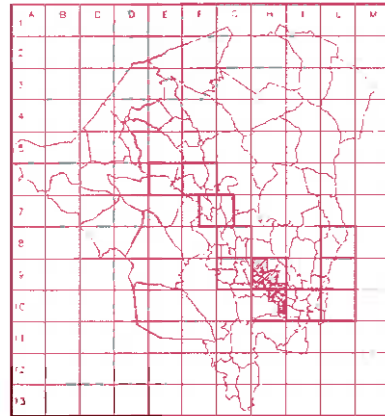

IL SINDACO

IL SEGRETARIO

PROGETTISTI

Dott. Arch. G. Agostinetta
Incaricato

Dott. Arch. F. Bona
Collaboratore

Legenda

- PERIMETRO ZONE TERRITORIALI OMOGENEE
- CENTRO STORICO
- AREE DI COMPLETAMENTO
- AREE DI ESPANSIONE SOGGETTE A PIANO ATTUATIVO
- AREE ARTIGIANALI DI COMPLETAMENTO
- AREE ARTIGIANALI DI ESPANSIONE
- AREE ARTIGIANALI MISTE
- AREE TURISTICO-ALBERGHIERE
- LOTTI INEDIFICATE: UNITÀ INSEDIATIVE INDICATIVE
- AREE INEDIFICATE DISPONIBILI
- AREE PER SERVIZI
- AREE PER SERVIZI
- AREE PER PARCHEGGI
- AREE PERTINENZIALI PRIVATE
- FASCE O ZONE DI RISPETTO O TUTELA
- LIMITE DI RISPETTO
- VINCOLO CIMITERIALE
- VINCOLO IDROGEOLOGICO
- VINCOLI L.431/85
- VIABILITÀ DI PROGETTO
- PRINCIPALI INDICAZIONI DI DIRETTRICI PEDONALI
- SAGOME LIMITE NUOVI EDIFICI
- INTERVENTO CONSEGUENTE A PROGETTAZIONE UNITARIA
- ALLINEAMENTO MASSIMO NUOVO EDIFICATO
- EDIFICI ISOLATI ESTERNI AI CENTRI ABITATI
- LIMITE CENTRI ABITATI D.Lgs. n.285/1992
- VIABILITÀ ESISTENTE
- AREE BOSCADE
- ATTREZZATURE ESISTENTI
- ATTREZZATURE DI PROGETTO
- ZONA TERRITORIALE OMOGENEA n. - PROGRESSIVO Z.T.O. N. - NUMERO PIANI
- SERVIZI STRADALI MQ 1000

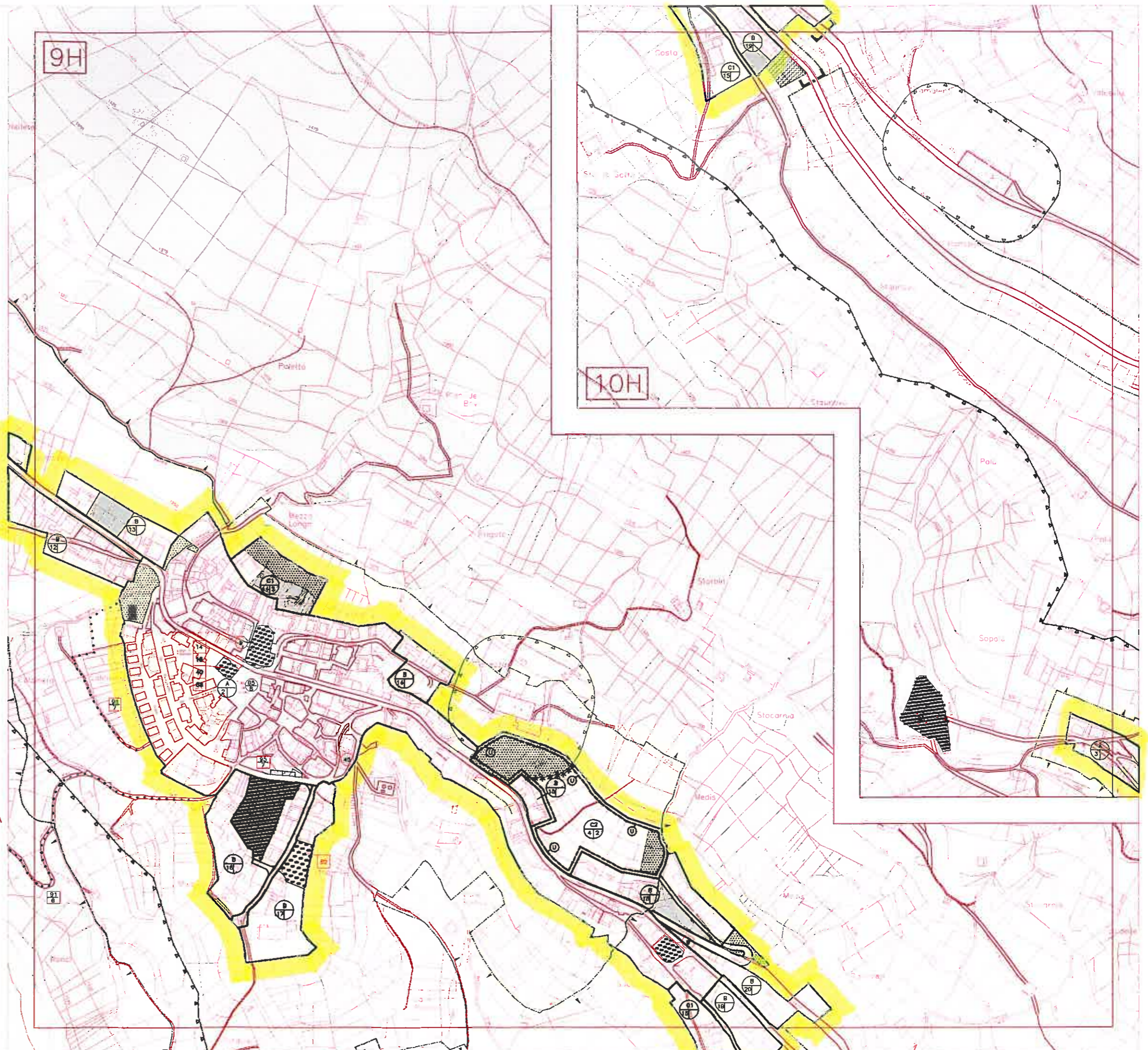

NOTA: L'INDICAZIONE PARTICOLARE DELL'ESISTENTE (ART. 10) DEVE RITENERSI QUANTITATIVA E NON RAPPRESENTAZIONE DELLA SITUAZIONE ESISTENTE, MA SOLO DELLA SITUAZIONE ESISTENTE ALL'INIZIO DELL'ANNO DI PROGETTO.

Scala 1:2000

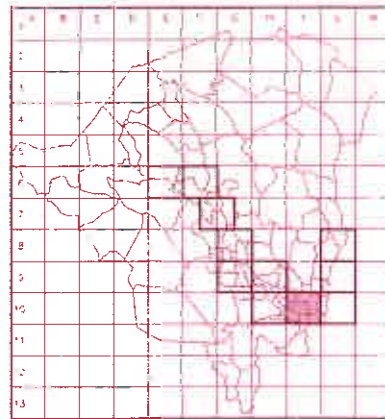

IL SINDACO

IL SEGRETARIO

PROGETTISTI

Dott. Arch. G. Agostinello
Incaricato

Dott. Arch. F. Bona
Collaboratore

Legenda

- PERIMETRO ZONE TERRITORIALI OMOGENEE
- Ⓐ CENTRO STORICO
- Ⓑ Ⓒ1 AREE DI COMPLETAMENTO
- Ⓒ2 AREE DI ESPANSIONE SOGGETTE A PIANO ATTUATIVO
- Ⓓ1 AREE ARTIGIANALI DI COMPLETAMENTO
- Ⓓ2 AREE ARTIGIANALI DI ESPANSIONE
- Ⓓ3 AREE ARTIGIANALI MISTE
- Ⓙ AREE TURISTICO-ALBERGHIERE
- LOTTI INEDIFICATI: UNITÀ INSEDIATIVE INDICATIVE
- AREE INEDIFICATE DISPONIBILI
- AREE PER SERVIZI
- AREE PER SERVIZI
- AREE PER PARCHEGGI
- AREE PERTINENZIALI PRIVATE
- FASCE O ZONE DI RISPETTO O TUTELA
- LIMITE DI RISPETTO
- VINCOLO CIMITERIALE
- VINCOLO IDROGEOLOGICO
- VINCOLI L.431/85
- == VIABILITÀ DI PROGETTO
- ... PRINCIPALI INDICAZIONI DI DIRETTRICI PEDONALI
- SAGOME LIMITE NUOVI EDIFICI
- ⓪ INTERVENTO CONSEGUENTE A PROGETTAZIONE UNITARIA
- **** ALLINEAMENTO MASSIMO NUOVO EDIFICATO
- ⓪ EDIFICI ISOLATI ESTERNI AI CENTRI ABITATI
- LIMITE CENTRI ABITATI D.Lgs. n.285/1992
- ▨ VIABILITÀ ESISTENTE
- AREE BOSCADE
- ⓪ ATTREZZATURE ESISTENTI
- ⓪ ATTREZZATURE DI PROGETTO
- ⓪ ZONA TERRITORIALE OMOGENEA PROGRESSIVO Z.T.O. N. - NUMERO PIANI

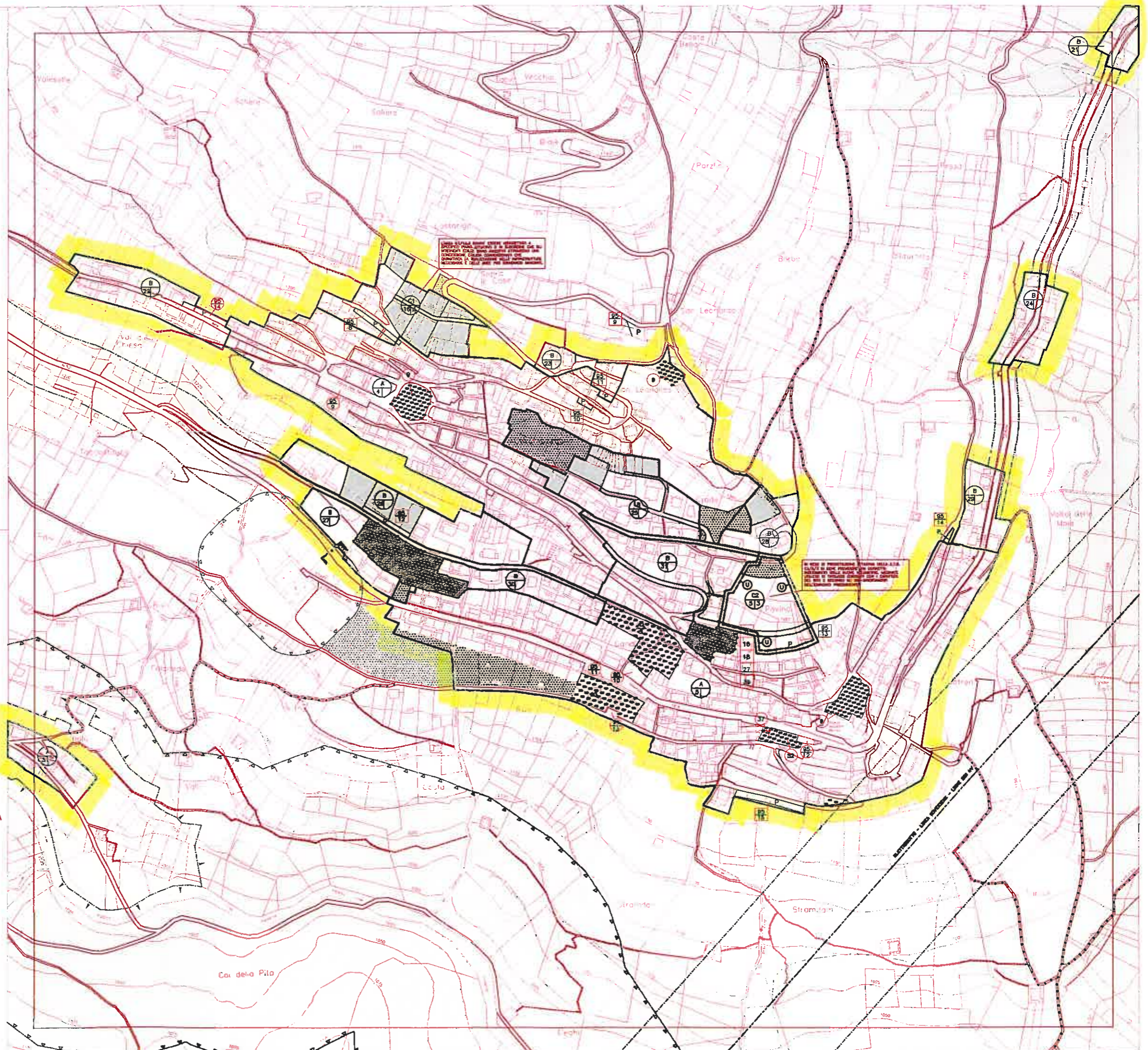

118
LA CONFESSIONE PARTICOLARE DELLA PRESENTE CARTA DEVE RITENERE NECESSARIA E LE GRAFICHE DEL P.R.G. DEVONO ESSERE REVISIONATE PER RAGGIUNGERE IL MASSIMO ALLINEAMENTO ESISTENTE NELL'AREA

COMELICO SUPERIORE
VARIANTE GENERALE 1999

PRG

tav
n 13 3 a

C.S.

SEGA DIGON

81

P.R.G. - ZONE SIGNIFICATIVE

Scala 1:2000

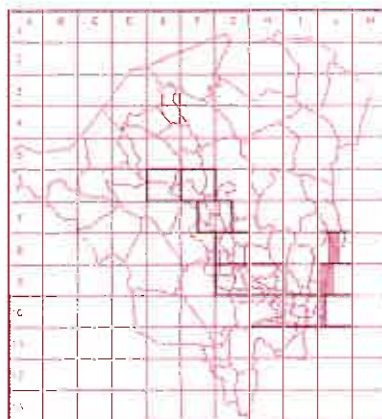

IL SINDACO

IL SEGRETARIO

PROGETTISTI

Dott. Arch. G. Agostinetti
Incaricato

Dott. Arch. F. Bona
Collaboratore

Legenda

- | | | | |
|--|---|--|--|
| | PERIMETRO ZONE TERRITORIALI OMOGEEE | | VIABILITÀ DI PROGETTO |
| | CENTRO STORICO | | PRINCIPALI INDICAZIONI DI DIRETTRICI PEDONALI |
| | AREE DI COMPLETAMENTO | | SAGOME LIMITE NUOVI EDIFICI |
| | AREE DI ESPANSIONE SOGGETTE A PIANO ATTUATIVO | | INTERVENTO CONSEQUENTE A PROGETTAZIONE UNITARIA |
| | AREE ARTIGIANALI DI COMPLETAMENTO | | ALLINEAMENTO MASSIMO NUOVO EDIFICATO |
| | AREE ARTIGIANALI DI ESPANSIONE | | EDIFICI ISOLATI ESTERNI AI CENTRI ABITATI |
| | AREE ARTIGIANALI MISTE | | LIMITE CENTRI ABITATI D.Lgs. n.285/1982 |
| | AREE TURISTICO-ALBERGHIERE | | VIABILITÀ ESISTENTE |
| | LOTTE INEDIFICATE: UNITÀ INSEDIATIVE INDICATIVE | | AREE BOSCADE |
| | AREE INEDIFICATE DISPONIBILI | | ZONA TERRITORIALE OMOGENEA n. - PROGRESSIVO Z.T.O. N. - NUMERO PIANI |
| | AREE PER SERVIZI | | SERVIZI STRADALI MQ 1300 |
| | AREE PER SERVIZI ATTREZZATURE ESISTENTI | | |
| | AREE PER SERVIZI ATTREZZATURE DI PROGETTO | | |
| | AREE PER PARCHEGGI | | |
| | AREE PERTINENZIALI PRIVATE | | |
| | FASCE O ZONE DI RISPETTO O TUTELA | | |
| | LIMITE DI RISPETTO | | |
| | VINCOLO CIMITERIALE | | |
| | VINCOLO IDROGEOLOGICO | | |
| | VINCOLI L.431/85 | | |

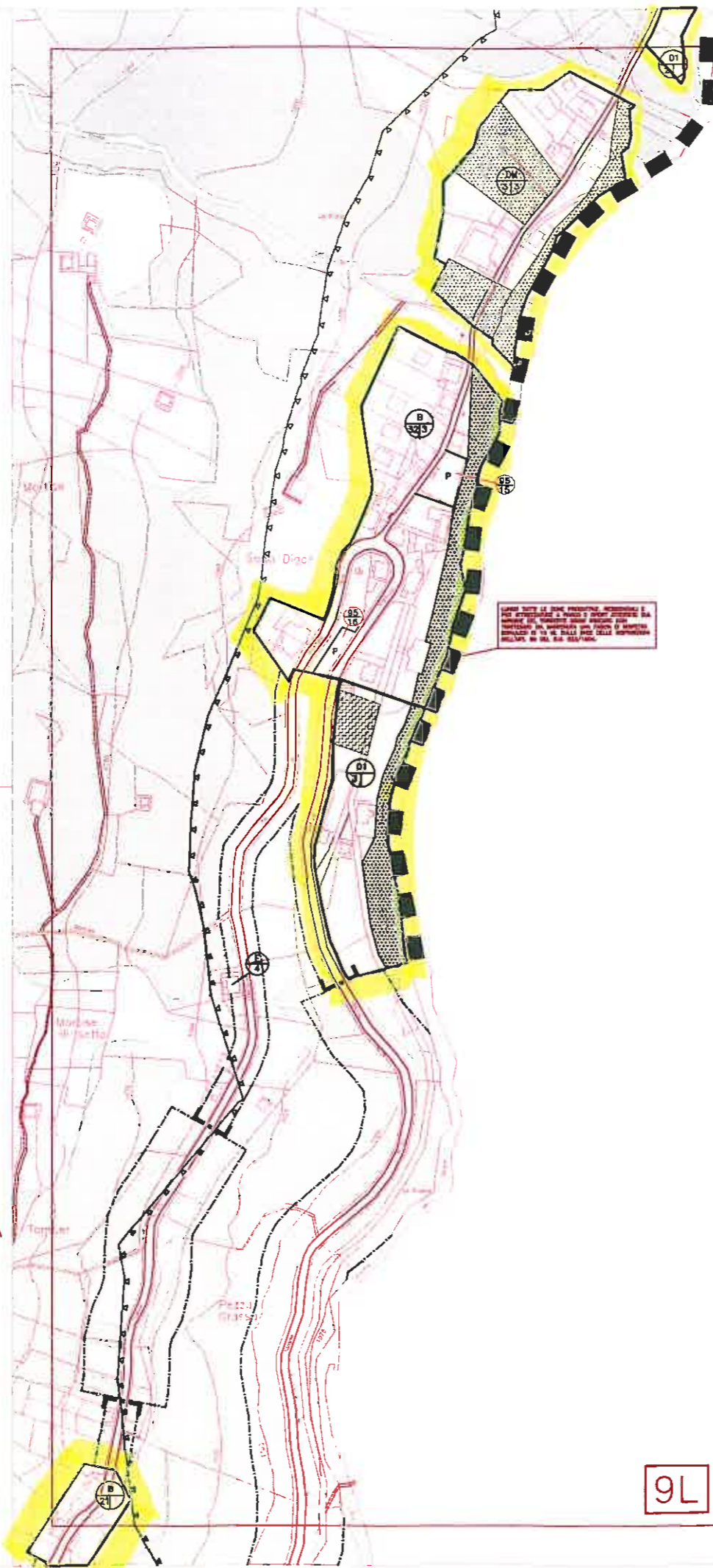

9L

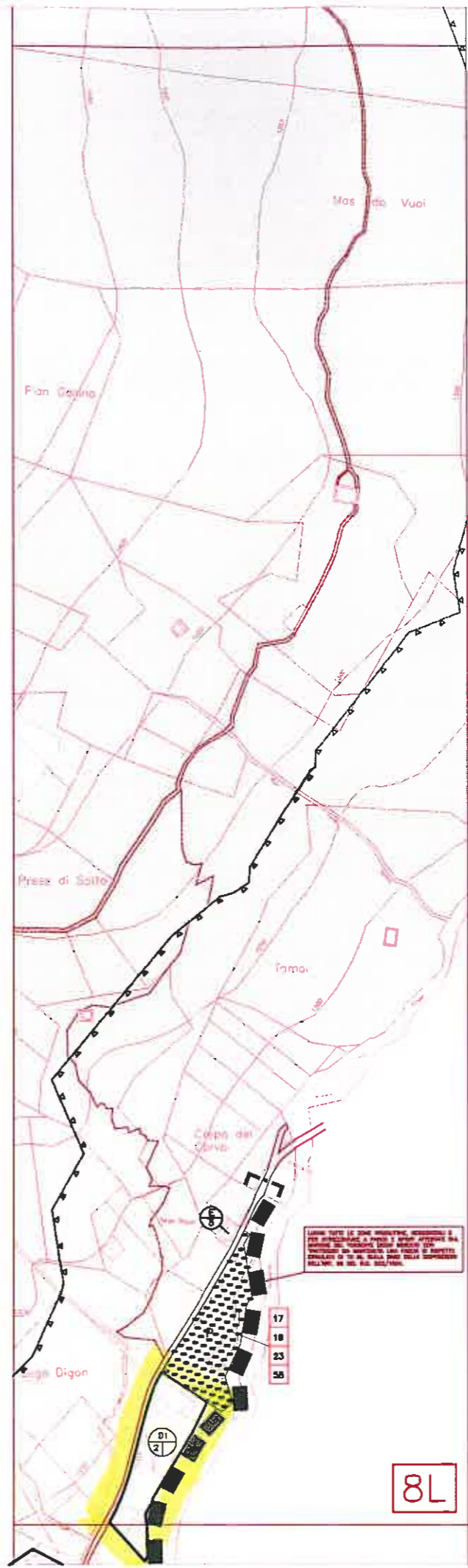

8L

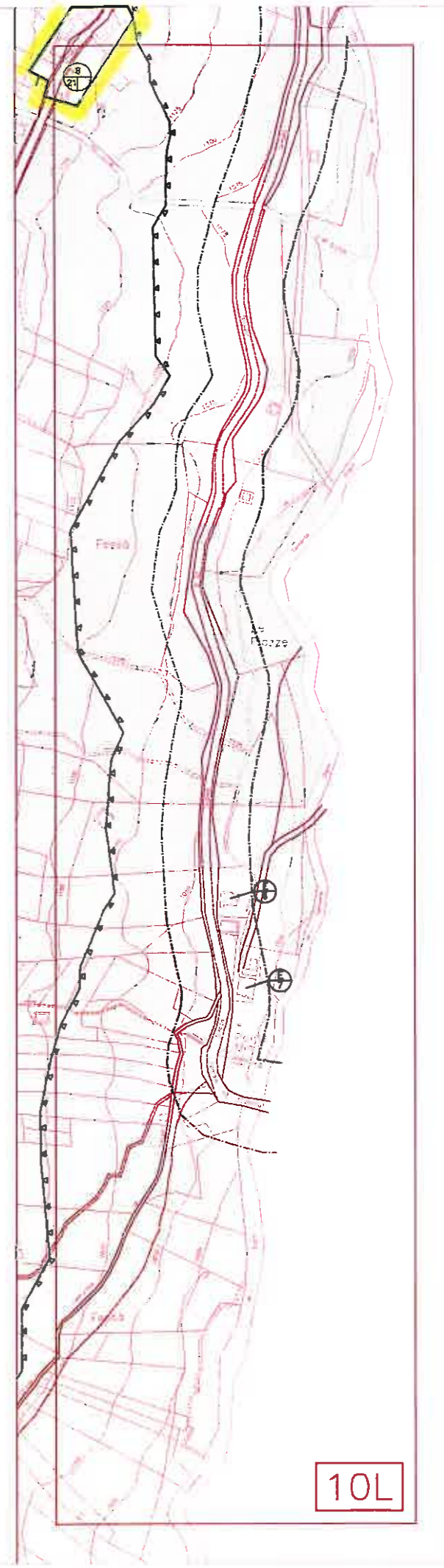

10L

1.6
LA CONTINUAZIONE PARTICOLARE DELLA PRESENTE CARTA DEVE RITENERSI INDICATIVA E LE GRAFICHE DEL P.R.G. DEVONO ESSERE ASSUNTE CON RAGGIUNTE ALLA REALTÀ E SITUAZIONE ESISTENTE NELL'AREA.